Vidas Ilustres

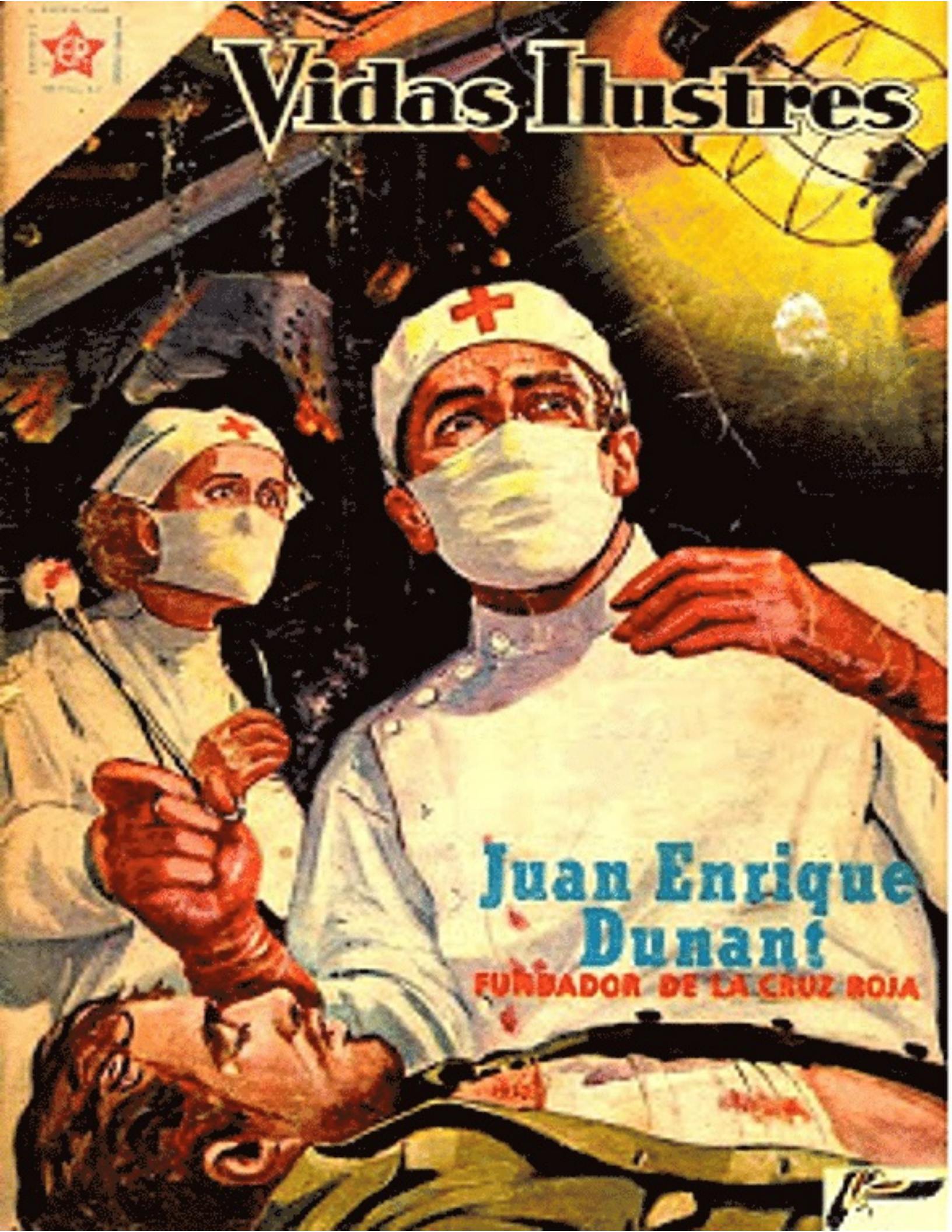

Juan Enrique Dunant

FUNDADOR DE LA CRUZ ROJA

Un hombre como pocos

En cualquier ciudad del mundo, durante la noche, ocurre un incendio, un terremoto o una inundación. Se cortan los servicios de energía eléctrica, se oyen gritos de socorro y auxilio, se derrumban las casas... y de repente se oye el ulular de las sirenas de la Cruz Roja. Médicos y enfermeros, llevando en el brazo la insignia de esa institución universal, se presentan en el lugar del desastre, y atienden a los heridos.

Para no solemnizar se ven estas escenas en las calamidades mencionadas. Cuando estallan las guerras, que son las peores enemigas de la humanidad, la Cruz Roja trabaja en el individuo de los campos de batalla, y al lado de los soldados, sin combatir con las armas, combate el dolor atendiendo a los caídos, curando heridas superficiales y enterrando a los muertos.

Los miembros de la Cruz Roja, verdaderos soldados de la paz, no pertenecen a ningún ejército; son neutrales, es decir, que para ellos no existen enemigos, sino hombres a quienes hay que auxiliar, ya sean negros, blancos o amarillos.

Durante muchos años no existió la Cruz Roja. Los heridos en las guerras morían agobiados por las caballerías o al pasar de las columnas, sin que nadie se fijase en ellos. Cuando se podía, eran recogidos por el ejército a que pertenecían, pero si tenían la desgracia de caer en campo enemigo, allí se quedaban para siempre...

Corresponde a Juan Enrique Dunant, nacido en Suiza, la idea de fundar un servicio internacional que socorriera sobre el terreno a las víctimas de la guerra. A él se debe, pues, la existencia de la Cruz Roja.

Durante la sangrienta guerra de Crimea (1853-1856), fue testigo de la obra benéfica de Florencia Nightingale, quien heroicamente cuidaba a los heridos, y entonces la idea de suplir la deficiencia de las ambulancias, por un servicio internacional de socorro.

A la realización de esa idea sacrificó el resto de su vida. Entrevistó a reyes, generales y funcionarios. Viajó, hasta la puerta de los palacios, en pertrechos... y por fin, en Ginebra, el año 1864, quedó fundada por iniciativa suya la organización universal de la Cruz Roja.

Todos los pueblos de la tierra celebraron a Juan Enrique Dunant como uno de los grandes bienhechores de la humanidad. Nada para menos.

Pero transcurridas las admiraciones, los homenajes y las reverencias, nadie se volvió a acordar de él. Es más para poder realizar su propósito, gastó toda su fortuna y quedó pobre.

Entonces se hizo periodista y dio a conocer sus ideas, todas relativas a la fraternidad humana.

Pasaron los años... y Juan Enrique siempre se caracterizó un anciano bondadoso y travieso, que se sentaba en los bancos de los parques y contaba cuentos a los niños.

La emperatriz de Rusia le concedió una pensión que le permitió internarse en un asilo, donde vivió.

La ciudad de Ateca le entregó un donativo de 1.000 francos y un pergamino en donde se consignaban que "era el hombre que en su siglo había merecido el mayor respeto de la humanidad".

En 1901 se le concedió el Premio Nobel de la Paz. Nada más justo, después de años enteros de no recibir estímulo alguno.

Dejó varios libros que escribió en sus días de retiro, entre ellos uno titulado "La fraternidad y la caridad internacionales en los tiempos de guerra".

Cada vez que ocurre un desastre en cualquier lugar de la tierra, el espíritu y la obra de Juan Enrique Dunant vuelve a aparecer, porque fue un hombre que se supo sacrificar para socorrer a los vencidos y consolar el dolor humano.

*

Adaptación Literaria de Dolores Cuesta.—Redacción adaptación de Pablo Alessandro.—Portada de Rafael Barcelona.

—

En el próximo número: "TROPIEZO CASTOR Y LA HALLECCIÓN DE TUTANKAMEN".

VIDAS LLENTES - Año III - Núm. 26 - 1ª de Mayo de 1970 - Director: Antonio Moreno - Director Artístico: Ángel Chapa - (c) Copyright 1970 - Redacción, administración y dirección: avenida Generalísimo Franco, 38 - Teléfono 225 00 00 - Barcelona (16) - Depósito Legal: B. 17.000 - 1964 - Impreso en España - Printed in Spain - Publicada por "Ediciones Recreativas, S. A." - Imprenta Moral - Talleres: Calle Rosellón, 38 - Barcelona - Distribuidor: Sociedad Española de Publicaciones - Distribuidor para Argentina: "Distribuidora Editorial, S. A." - Buenos Aires - Precio de Portada: 2 Ptas. - Este Número 27 de la Serie A de la C. de Madrid

REVISTA APROBADA POR LA SECRETARIA DE EDUCACION PUBLICA

Juan Enrique Dunant

FUNDADOR DE LA CRUZ ROJA

TRES HORAS DESPUÉS...
ALLÍ ESTÁ EL VIEJO JUAN.
EL PROFESOR DONCREDOON FUE A SALUDAR AL BONDADOSO VIEJECITO...
SEÑOR JUAN, ME CAUSA MUCHO GUSTO QUE NOS VISITARA USTED EN CASA... LOS NIÑOS ME HAN HABLADO MUY BIEN DE USTED.
QUE ALUMNOS TAN INTELIGENTES, POR ESO SE EXPRESAN BIEN DE ESTE POBRE VIEJO.
EN FIN, ¿ME VOY A CASA?
Y EL ANCIANO ACEPTÓ VISITAR LA CASA DEL PROFESOR DONCREDOON...
BUENO, AÚN NO SÉ CUÁL ES SU NOMBRE COMPLETO SEÑOR JUAN...
JUAN ENRIQUE PEREZ...

¿JEAN HENRI DUNANT? ¡NO ES UN FANTASMA CON QUIEN TENGO EL GUSTO DE HABLAR!
¡DUNANT NO HA MUERTO, PUES LE HEMOS VISTO EN ALGUNA PARTE DE NUESTRO HOGAR!
¿QUIÉN?...
EL FUNDADOR DE LA CRUZ ROJA INTERNACIONAL UNO DE LOS MÁS GRANDES BIENHECHORES DE LA HUMANIDAD
¡¡¡
PASADOS LOS PRIMEROS MOMENTOS DE EXALTACIÓN, SENTÉMONOS A GUSTAR AL REDEDOR DE LA MESA...
Y MÁS TARDE...
¡CUÉNTANOS, CUÉNTANOS SI VIO ALGÚN HERMOSO ESPECTÁCULO EN TODOS SUS DETALLES...
LO HARÉ POR COMPLACERLE, PERO... YO HICE EN QUIETUD, PUES EL A DE MAYO DE 1859...

MI MADRE ERA UNA MUJER DE NOBLES SENTIMIENTOS...
MUY JOVEN AÚN, LA LECTURA DE LA CABAÑA DEL TÍO TOM ME HIZO UNA IMPRESIÓN IMBORRABLE...
DESDE ESE INSTANTE, TOMÉ PARTIDO POR LOS DESHEREDADOS Y DESVENTURADOS...
MÁS TARDE, FORMÉ PARTE DE UNA SOCIEDAD CARITATIVA...
JUAN, AFUERA TE ESPERAN TUS COMPAÑEROS...
¿VAS A IR LA TARDE DE ESTE DOMINGO A VISITAR A LOS PRESOS?
SÍ, CLARO.
¡ADELANTE, JÓVENES! YA LOS PRESOS SE IMPACIENTABAN POR USTEDES...

NO ERAN MUCHOS LOS PRESOS, PERO TODOS SE ALEGRABAN DE RECIBIR NUESTRA VISITA Y NUESTROS REGALOS...
LUEGO...
MI MADRINA VINCENT ME DIJO: "EL CRISTIANISMO ES LA SIMIENTE MORAL DE LA LIBERTAD"...
ASÍ, VIVIENDO COMO CRISTIANOS, SEMBRAREMOS PARA LA LIBERTAD DE TODOS LOS HOMBRES...
MI PADRE PENSABA EN MI EDUCACIÓN...
ESTUDIARÁS EN LA CASA BANCARIA DE GINEBRA.
ADEMÁS MATERIAS DE INDUSTRIA, COMERCIO Y ECONOMÍA.

"LUEGO INGRESÉ EN LA COMPAÑÍA COLONIAS NUEVAS DE SETIF... VIAJÉ POR SICILIA...
"...Y FUI AL ÁFRICA DEL NORTE...
"HAS FORMADO MI PROPIA COMPAÑÍA DE HACIENDA E INDUSTRIA...
¿CUÁL ES SU PROPÓSITO, JEFE?
QUIERO ADQUIRIR EN ARRIEL GRANDES TERRENOS DE CULTIVO...
¿MUY GRANDES?
¡POR SUPUESTO! HAY MUCHAS MILLAS DE TRIGO QUE TENGAN GRAN CAPACIDAD...
"MÁS TARDE...
ATRAVESARÉ UNA PARTE DEL SAHARA...

¡CÓMO IMPRESIONA ESTA GRANDEZA EN TÉRMINO!...
Y QUÉ PENSAMIENTOS RESULTAN LOS CASI SUICIDAS DE PRONTO ENTRE LA DESOLACIÓN DE LAS ARENAS...
EN REALIDAD, SOY UN ROMÁNTICO MÁS QUE UN INDUSTRIAL
"POCOS DÍAS DESPUÉS, LLEGUÉ A ARIEL..."
"AHÍ CONOCÍ A UN JOVEN PARSIANO QUE HABRÍA DE SER MI SUEGRO..."
MI NOMBRE ES NER...

Y CONFIÉ A NICK MIS PROYECTOS...
ÁFRICA TIENE EXTENSIONES INFINITAS DE TIERRAS SIN CULTIVAR... YO QUISIERA HACER DE ELLAS EL GRANERO DE EUROPA...
LA VASTA LLANURA DE MUTARÁ PODRÍA SER ALGÚN DÍA UN VERDADERO EDÉN.
PERO... ¿DE QUIÉN SON ESAS TIERRAS?
LA MAYOR PARTE DEL GOBIERNO COLONIAL FRANCÉS... QUIZÁ DE PUEDAN PEDIR ALGUNAS HECTÁREAS...
Y ESTAS TIERRAS SON TAN RICAS, QUE NI SIQUIERA NECESITAN ABONO...
SI EL HOMBRE NO FUERA UN LOBO PARA EL HOMBRE
¡ES UNA VERGÜENZA QUE HAYA GENTE QUE MUERA DE HAMBRE POR LAS CALLADAS HABIENDO TANTOS CAMPOS SIN CULTIVO EN EL MUNDO!
"NICK Y YO ACORDAMOS EMPRENDER LA CAMPAÑA DEL TRIGO EN ÁFRICA...

VUELTO A GUERRA DECIDÍ HABLAR CON LA COMPAÑÍA DONDE PRESTABA YO MIS SERVICIOS...
...Y PORQUE, SEÑOR PRESIDENTE, QUE LAS COLONIAS DE SETTLE ME PODRÍAN PONER A ALGUNAS HECTÁREAS DE TERRENO EN ARGEL...
ESTÁ USTED EQUIVOCADO, DURANT... LA COMPAÑÍA NO VENDE NINGÚN TERRENO; LOS QUE TIENE LE SON MUY ÚTILES.
BIEN...
ANTE ESTA SITUACIÓN TIRANTE, YO NO PUEDO SEGUIR PRESTANDO MIS SERVICIOS EN LA COMPAÑÍA... ACEPTE USTED MI RENUNCIA...
PERO, DURANT...
"SALÍ RESUELTO DE LAS OFICINAS...
"Y FUI A VER A MI MADRE
ESO QUE HAS HECHO ES UNA LOCURA...

¿HABRÁ QUE RENUNCIAR A UN NEGOCIO SEGURO, POR UN SUEÑO SIN BASE?
NO SE TRATA DE UN CAPRICHO, PADRE, SINO DE UNA IDEA PREVISORA.
¡HAY QUE HACER UN GRANERO EN ÁFRICA, PARA CALMAR EL HAMBRE DE EUROPA!...
¡ESTÁ BIEN!... APOYO TUS PROYECTOS... Y TE AYUDARÉ EN LO QUE PUEDA.
¡BRAVO!
"EN ARGELIA, PARÍS Y TU LOCALIZAMOS UN CAMPO NIVOSÍTICO, CON UNA CAÍDA DE AGUA..."
"SOLICITAMOS EL TERRENO AL GOBIERNO FRANCÉS, EXPONIENDO TODA LA IDEA..."
"LA CONTESTACIÓN NO TARDÓ MUCHO..."
¡¡¡LE SON CONCEDIDAS CINCUENTA HECTÁREAS!!!

"PERO EL GOBIERNO LOCAL...
AL DIANTRE, ESOS TERRENOS YA ESTÁN OCUPADOS... TENDRÁN QUE BUSCAR OTROS...
"NOS CONCEDIERON UN TERRENO RIDÍCULAMENTE PEQUEÑO DONDE INSTALAMOS UN MOLINO DE CUATRO MUELAS.
NUESTRA SOCIEDAD HA LOGRADO LA APORTACIÓN DE GRANDES CAPITALES... PERO EL TERRENO SIGUE SIENDO INSUFICIENTE
SÓLO HAY UN MEDIO DE SOLUCIONAR ESTO...
¡IRÉ A VER A NAPOLEÓN EL EMPERADOR DE FRANCIA! ¡ÉL TIENE QUE AYUDARNOS!
¡PERO ESO ES UNA LOCURA!
ES QUE NO HAY ESTAR PRESENTE... ¡EL ENCUENTRO DEL EMPERADOR EN LOMBARDÍA...
NAPOLEÓN NO ESTÁ EN PLENA CAMPAÑA...
YA SABES QUE HA IDO EN AYUDA DE VÍCTOR MANUEL DE CERDEÑA PARA SACAR A LOS AUSTRÍACOS DE LOMBARDÍA...

"EN PLENO VERANO JUNIO DE 1800 EN SEGUIMIENTO DEL EMPERADOR FRANCÉS
EN TODA ESTA REGIÓN HAY CIENTOS DE OFICIALES... MOVIMIENTOS MILITARES, TRANSPORTE DE EQUIPO BÉLICO...
POSADA LOMBARDA
PERO YO ENTREVISTARÉ AL EMPERADOR ANTES DE QUE ENTRE EN BATALLA, LE MOSTRARÉ ESTOS LIBROS SOBRE MI EMPRESA...
TU ESTUDIO SOBRE PONTEMOLA GENIO SUMANT...
¡AHÍ ESTÁ! VERÉ AL DUQUE DE MARENGO PARA QUE ME DÉ UNA CARTA DE PRESENTACIÓN PARA EL EMPERADOR
"EN LA PLANTA DE PONTREMOLI ME DIJERON BUSCAR AL DUQUE DE MARENGO...
¿QUIÉN VIVE?...
¡FRANCIA Y GLORIA!

SU SALVOCONDUCTO HACIA ESTÁ EN ORDEN...ERA!
¡CUÁNTO TRÁMITE, CUÁNTO CAMINO ANDADO, CUÁNTOS TRABAJOS PARA PODER TENER TIERRAS DE CULTIVO Y ARRIBA EL FANTASMA DEL HAMBRE!
"PERO, ¿QUÉ SABE EL HOMBRE DE SU DESTINO? ¿QUIÉN ME DIRÍA QUE YO HUIABA, NO PARA CONSEGUIR TIERRAS DE CULTIVO, SINO PARA ALGO MUY DIFERENTE?
DE PRONTO...
¡BRRRUM!
¡CARAMBA...LA ARTILLERÍA ESTÁ INICIANDO UN ATAQUE!...¡DIOS, DIOS...
¡HAMÓN, HABÉ LLEGADO AL CUARTEL IMPERIAL ANTES DEL COMBATE GENERAL!

"AL AMANECER EL DÍA 24 DE JUNIO DE 1859..
¡ES INÚTIL! ¡LA BATALLA ESTÁ PERDIDA!
¡LOS AUSTRIACOS VAN CONTRA LAS POSICIONES AUSTRIACAS!
¡AGUANTAREMOS AQUÍ... NO PODEMOS DAR UN PASO MÁS!
"LA ARTILLERÍA AUSTRÍACA ROMPIÓ EL FUEGO CON SUS CIENTOS PIEZAS... LA TIERRA SE ESTREMECÍA CON LAS TERRIBLES DETONACIONES
BOOM!
BOOM
"LOS FRANCO-ITALIANOS AVANZARON, A PESAR DEL FUEGO AUSTRÍACO...
"TENDRÍAMOS UNA DE LAS MÁS SANGRIENTAS BATALLAS QUE RECUERDA LA HISTORIA DEL MUNDO: LA DE SOLFERINO..

DEFIENDEN Y ATACAN LAS POSICIONES CON TAL ENCARNIZAMIENTO, QUE UN SOLO LUGAR CAMBIA CINCO Y SEIS VECES DE MANOS!...
NO SE DABAN LA MENOR TREGUA... MÁS QUE HOMBRES, LOS COMBATIENTES PARECÍAN BESTIAS FEROCES...
BOOOOM!
"MILES DE HEROES QUEDABAN EN EL SUELO, EXPUESTOS AL PASO BÁRBARO DE LOS CABALLOS Y LOS CAÑONES...
"LAS ESCENAS QUE VIVIMOS HACÍAN ERIZAR LOS CABELLOS... ALLÍ COMPRENDÍ TODO EL HORROR DE LA GUERRA...
"QUINCE HORAS DURÓ AQUEL ESPANTOSO COMBATE... AL FIN, A LAS SEIS DE LA NOCHE, LOS AUSTRIACOS RETROCEDIERON...
"ESTABAN EXHAUSTOS, SIN HABER PROBADO ALIMENTO DESDE EL DÍA ANTERIOR...

PARA COLMAR AQUELLA TRAGEDIA, UNA TORMENTA SE ABATIÓ SOBRE EL CAMPO DE BATALLA... A LA LUZ DE LOS RELÁMPAGOS SE VEÍAN LOS HERIDOS GIMIENDO EN EL SUELO...
¡ESTO ES EL INFIERNO!
LA NOCHE HA CAÍDO ENORME Y AHORA SERÁ MÁS DIFÍCIL QUE LA SANIDAD MILITAR ACUDA A LOS HERIDOS.
"EL EMPERADOR AUSTRÍACO, FRANCISCO JOSÉ, LLORÓ DE RABIA Y DOLOR CUANDO SE TUVO QUE ORDENAR RETIRADA...
"A PESAR DE TODO, LA SANIDAD MILITAR AUSTRÍACA ALCANZÓ A RECOGER ALGUNOS HERIDOS LEVES...
"LOS DEMÁS QUEDARON ALLÍ EXPUESTOS A LA MISERICORDIA O MISERICORDIA DEL ENEMIGO...

¡VAYA SUERTE A LA ALDEA DE SANTA ANA! HAY QUE IR A CABALLO A PIE...
BIEN, SEÑOR
¡DIOS MÍO!... ¡CUÁNTOS MILES DE HOMBRES SE MUEREN EN ESTE ESPANTOSO MOMENTO!...
Y-TENGO... MIEDO... NO QUIERO MORIR...
¿DÓNDE ESTÁ MAMÁ?
¡¡ELENA!... ¡ME HAN REVENTADO!...
¡ESPERA!... ¡NO ME DEJES!...
???
ESTE HOMBRE TIENE TERRIBLE HERIDA... QUIZÁ PUEDE SALVARSE... LO LLEVARÉ A DONDE ESTÉN CURANDO A LOS HERIDOS...

ALLÍ ESTÁ EL TREN... DEBE LLEVAR A LOS HERIDOS HASTA LAS CIUDADES Y PUEBLOS CON HOSPITALES.
¡DIOSES!... ¿CÓMO ESTÁN ESTOS INFELICES HERIDOS? ¡AMONTONADOS COMO ANIMALES!...
"EN HILERAS INTERMINABLES DE FURGONES, LOS HERIDOS ERAN ECHADOS PARA SER CONDUCIDOS A DIFERENTES PUEBLOS..."
YO IRÉ AL LADO DEL FURGÓN HASTA CARTOLAINE...
¿PERO ES QUE NO HAY AMBULANCIAS? ¿NO HAY MÉDICOS? ¿NO HAY ENFERMEROS?
NO HAY MÁS QUE HOMBRES QUE VAN A EXPIRAR... MILLARES DE VALIENTES, DE PATRIOTAS, TODOS ESTAMOS CONDENADOS A MORIR...
¡OH, ESTO NO PUEDE SER!

¡VAMOS, YO AYUDARÉ A CURAR A LOS HERIDOS!...
¡QUÉ UNAS BUENAS MUJERES Y NIÑOS CAMPESINOS... PUEDO AYUDARLOS!... ¡EH, DIPRES, TRAIGA AGUA HERVIDA, VENGA!...
¡USTEDES, NIÑOS, ACARREEN EL AGUA!... ¡LAS MUJERES LAVARÁN LAS HERIDAS DE LOS SOLDADOS!...
¿QUIÉN MÁS TENDRÁ HAMBRE AHÍ?... ¿QUIÉN CUIDARÁ DE NOSOTROS?...
¡YO LES PROMETO QUE TODOS SERÁN ATENDIDOS!... ¡YO ME ENCARGO DE ELLOS!...
"HICE TRAER COMIDA Y AGUA PARA QUE COMIERAN Y BEBIERAN LOS INFELICES AGONIZANTES..."
"LUEGO BUSQUÉ Y HALLÉ AL COCINERO..."
¡VUELA A LA CIUDAD MÁS PRONTO Y TRAIGA MEDICAMENTOS DE EMERGENCIA! ¡AQUÍ ESTÁ EL DINERO!

SE DUERME POR REAL ALIADOS Y AUSTRÍACOS, PERO UNA MUJER OBSERVA ESTO CON RECELO...
—ESTÁ ESTOS CURANDO A UN ENEMIGO...
EL ENEMIGO ES UN SER HUMANO. ¿TODOS SOMOS HERMANOS?
¿NATURALMENTE!...
???
¿SI, TODOS SOMOS HERMANOS?
¿Y CRISTIANOS, SI SEÑOR?
¿AHORA NECESITO HABLAR CON EL EMPERADOR!...
¿MAJESTAD, ENTRE LOS PRISIONEROS AUSTRÍACOS QUE HABÉIS TOMADO, DEBE HABER MUCHOS MÉDICOS Y ENFERMEROS! ¿POR QUÉ NO SE LES DEJA LIBRES PARA QUE AYUDEN A LOS HERIDOS?...
ESTÉ BIEN... ORDENARÉ QUE SE DEJE EN LIBERTAD A LOS MÉDICOS AUSTRÍACOS PARA QUE CUIDEN HERIDOS.

LA EXPERIENCIA DE LA BATALLA DE SOLFERINO ME HA SUGERIDO LA IDEA DE CREAR SOCIEDADES DE VOLUNTARIOS PARA ESTAS TAREAS HUMANITARIAS...
SOCIEDADES NACIONALES QUE SIRVAN EN TIEMPOS DE PAZ PARA ATENDER SERES HUMANOS SIN DISTINCIÓN DE CREDOS NI NACIONALIDADES...
"LUEGO VOLVÍ A DISCERNIR EL OLVIDADO DE MI NEGOCIO Y DE MIS PROPIAS ECONOMÍAS...
"AHÍ FORMÉ UN COMITÉ DE SOCORROS CON CUATRO ESPONTÁNEAS VOLUNTARIAS QUE PARTIERON PARA LOMBARDÍA...
"EN LOMBARDÍA Y MILÁN PRONTO OTROS GRUPOS, ENTRE LAS MÁS DISTINGUIDAS FAMILIAS,

Y CONOCÍ A ELSA KNITTER. ERA UNA BELLÍSIMA MUJER DE EXTRAORDINARIO MISTERIO QUE ME ENAMORÓ...
PERO NO HABÍA LUGAR A DUDAS... EL ENIGMA DE NUESTROS SENTIMIENTOS Y NOS ENTREGAMOS A LA TAREA INVESTIGATIVA QUE NOS HABÍAMOS IMPUESTO...
EL DESTINO NO APARTÓ DE ELLA...
¿QUÉ ¿POR QUÉ NO LE DIJE QUE LA QUERÍA? ¿POR QUÉ NO LA RETUVE?
QUIZÁ NO ME HE CONSIDERADO CON DERECHO A LA FELICIDAD, DESPUÉS DE VER SUFRIR A TANTOS HOMBRES...
ESCRIBIRÉ MIS IMPRESIONES SOBRE LA ESPANTOSA BATALLA... EL LIBRO SE LLAMARÁ "UN RECUERDO DE SOLFERINO"...
"ESE LIBRO HABRÍA DE CAUSAR SENSACIÓN EN EL MUNDO...

EN SUIZA SE ESTABLECIÓ UN COMITÉ INTERNACIONAL CON LOS PRINCIPIOS QUE LUEGO FORMARÍAN LA CRUZ ROJA...
CONVOCAMOS A DELEGADOS DE VARIOS PAÍSES PARA QUE SE ADHIRIERAN AL PROYECTO...
EN 1863, SE ADOPTÓ COMO EMBLEMA UNA CRUZ ROJA...
CON LOS COLORES DE LA BANDERA SUIZA INVERTIDOS, SE HONRÓ AL PAÍS QUE PROMOVÍA TAN HUMANITARIA INSTITUCIÓN...
UN AÑO DESPUÉS ESTALLABA LA GUERRA ENTRE ALEMANIA Y DINAMARCA...
ENTONCES ENTRÓ EN FUNCIONES POR VEZ PRIMERA LA CRUZ ROJA NEUTRA...

LA EXPERIENCIA HIZO LAS BASES DE LOS ESTATUTOS INTERNACIONALES, Y ESTOS SE FIRMARON POR DOCE PAÍSES EN EUROPA...
PERO YO ESTABA EN GRAVE CONFLICTO PARA ENTONCES...
LA COMPAÑÍA DE AGUA TIENE UNA DEMANDA CONTRA USTED, DURANT.
SE HA LLENADO USTED DE DEUDAS, Y NO TIENE DINERO CON QUE PAGARLAS.
SABÍA QUE ESTO IBA A OCURRIRME.
AFRONTARÉ LO QUE VENGA... EL EMPERADOR DE FRANCIA ME HA OFRECIDO DEBAR LA MITAD DE MIS DEUDAS...
INGRESARÉ EN PARÍS UNA NUEVA VIDA, FUNDARÉ UNA BIBLIOTECA MUNDIAL... DARÉ CONFERENCIAS...
DESPUÉS DE TODO, CREO QUE HA VALIDO LA PENA SACRIFICAR MI EDUCACIÓN POR ESCOLTAR AL SOLDADO HUMANO.

PASABAN LAS SEMANAS QUEDÉ PRÁCTICAMENTE EN LA RUINA
SÓLO ESTE PAN TENGO PARA COMER HOY... Y NINGUNA PUERTA DONDE DORMIR...
DORMÍ EN ESTA BANCA DE LOS JARDINES DEL FERROCARRIL...
ALGUNAS CONFERENCIAS ME PROPORCIONARON DINERO PARA SEGUIR VIVIENDO
"Y PARA PODER PRESENTARME EN PÚBLICO...
PENSÉ PINTAR MUCHO EN EL PULPÓN DE MI LEVITA; ASÍ NO SE VERÁ TAN ANDRAJOSA...
...Y EL DUELLO DE MI CAMISA LUCIRÁ MEJOR SI LO BLANQUEO CON TIZA...

UN DÍA...
¡LA GUERRA ENTRE FRANCIA Y PRUSIA ESTALLÓ!
TARO
¡OH, HOMBRE NO ESCAPARÁS JAMÁS! SERÁS DESTRUÍDO Y ARRANCADO EN CUERPOS SANGUINOLENTOS!
"ME DISPUSE A SERVIR EN LA CRUZ ROJA INMEDIATAMENTE... ENTRE TANTO, LES PEDIMOS ALBERGUE HACIA PARÍS..."
"PRONTO SE INICIÓ LA EVACUACIÓN DE CIVILES..."
AQUÍ SE ME APROXIMÓ UN PRESENTIMIENTO... ¡CÓMO RECUERDO ESTE LUGAR!...
CASAS DE INVIERNO

HACE DIEZ AÑOS ADIÓS ELSA Y YO PASEABAMOS EN SILENCIO, MUDOS Y CONVENCIDOS... ¿QUÉ SERÁ DE ELLA AHORA?...
BUENO, BASTA DE DIVAGACIONES... HAY QUE PONER MANOS A LA TAREA.
DE PRONTO, AL PASAR JUNTO A UNA CASA...
¡ELSA!...
¡ALMA!...
¿QUÉ TIENE USTED? ¿POR QUÉ ESTÁ ASÍ?
¡AY... AY... CON UN BISTURÍ... SUCIO...
ME ATACÓ UNA INFECCIÓN... ¡VOY A MORIR... ¡GANGRENA!...
¡OH, NO!...
¿NO DIGA ESO! TENEMOS MUCHAS COSAS QUE HACER, ELSA... ¡TIENE QUE CURARSE PRONTO!...
¡NO!...

NO, DE VERTE QUE NADA... DESCANSE...
NO ESTOY CANSADA...
SOY MUY FELIZ... JUAN VOY A HACERTE UNA CONFESIÓN... AHORA QUE LA MUERTE NO ME PERMITE RUBORIZARME... ¡TE AMO!...
¡ELSA!...
SIEMPRE TE QUISE... TU HOMBRE ERA PARA MÍ... COMO UN HIJO DE ALEGRÍA...
¡YO TAMBIÉN TE QUISE SIEMPRE! ¡TU RECUERDO NO SE APARTÓ JAMÁS DE MÍ!
¡ADIÓS, JUAN ENRIQUE!... ¡ADIÓS!
¡QUÉ MUERE!... ¡UN MÉDICO, PRONTO!... ¡ELSA!...
¡DEMASIADO TARDE!

DESPUÉS QUE ELSA MUERE, CONTINUÉ A VAGAR POR EL PUENTE DEL SENA...

¡ESTOS SON LOS DESIGNIOS DE DIOS! MI DESTINO NO ESTUVO EN FORMAR UN HOGAR, UNA FAMILIA... MI VIDA ESTÁ DESTINADA A ALIVIAR EL DOLOR AJENO...

¡POR MI OLVIDABA YO... LA POBLACIÓN CIVIL ESTÁ EVACUANDO PARÍS... Y LOS ALEMANES ESTÁN BOMBARDEANDO EL MUELLE...

"ENTONCES, EMPUÑANDO LA BANDERA DE LA CRUZ ROJA, ME PUSE AL FRENTE DE LA POBLACIÓN CIVIL.
¡BOOM!
¡BOOM!

"LA ARTILLERÍA PROSIGUIÓ CESÓ EL FUEGO, Y LO PEQUEÑOS HASTA QUE EL ÚLTIMO CIVIL HUBO ATRAVESADO EL MUELLE...

"¡LA CRUZ ROJA ERA RESPETADA! ¡TODAS MIS POBLACIONES ESTABAN BIEN GUARDADAS!...

"VIRGINIA FUE BENDECIDA... YO SEGUÍ PROCURANDO EL FORTALECIMIENTO DE LAS SOCIEDADES BENÉFICAS...
"EN 1872 MARCHÉ A INGLATERRA...
"ANDUVE PORQUE CESARA LA DISCRIMINACIÓN A LA GENTE DE COLOR...
"CONVERSÉ A MENUDO EN CONFERENCIAS PRO CRUZ ROJA...
"TUVE GRANDES DECEPCIONES, FRACASOS Y ATAQUES...
"VIEJO Y DECEPCIONADO, DECIDÍ RETIRARME A LA VIDA PRIVADA...
...FUÉ A LA ALDEA ALPINA DE HEIDEN, EN EL CANTÓN SUIZO DE APPENZEL...

¡AQUÍ LLEGUÉ AQUÍ... LA PAZ Y LA ALEGRÍA DE LOS NIÑOS RECONFORTÓ MI ALMA
Y AQUÍ HUBIERA MUERTO IGNORADO DEL MUNDO, SI NO FUERA POR USTED, PROFESOR DONDEREGGER.
¡JAJA, SEÑOR DUNAMIS!...
EL RETIRO DE USTED AQUÍ, HIZO CREER AL MUNDO QUE HABÍA MUERTO, PERO AHORA YO LO DENUNCIARÉ.
¡UNO DE LOS MÁS GRANDES BENEFACTORES DE LA HUMANIDAD NO PUEDE MORIR EN LA OSCURIDAD Y EN EL OLVIDO!...

JUAN ENRIQUE DUNANT RECIBIÓ GRANDES HOMENAJES UNIVERSALES... PERO YA NADA LE IMPRESIONABA MUCHO
PROFESOR SCHERRER, NO SE PUEDE MOLESTARLE MÁS... LE AGRADEZCO SU HOSPITALIDAD, PERO
...PERO YO PREFIERO VIVIR A LA MISERIA, AL ASILO DE ANCIANOS DE ESTA ALDEA, DONDE AÚN PODRÉ TRABAJAR UN POCO. MI FAMILIA ME ENVÍA UNA MODESTA PENSIÓN, Y ESO ME BASTA PARA VIVIR.
RECIBIÓ EL PREMIO NOBEL DE LA PAZ, TRABAJÓ SIEMPRE EN SUS IDEAS HUMANITARIAS...
Y CUANDO MURIÓ, EN OCTUBRE DE MIL CIENTOS OCHENTA Y DOS AÑOS DE FECUNDÍSIMA EXISTENCIA...
JUAN ENRIQUE DUNANT HABÍA LOGRADO UNO DE LOS MÁS ALTOS PROPÓSITOS DE LA HUMANIDAD: LA FUNDACIÓN DE UNA CRUZ ROJA INTERNACIONAL AL SERVICIO DE LA FAMILIA UNIVERSAL.
FIN

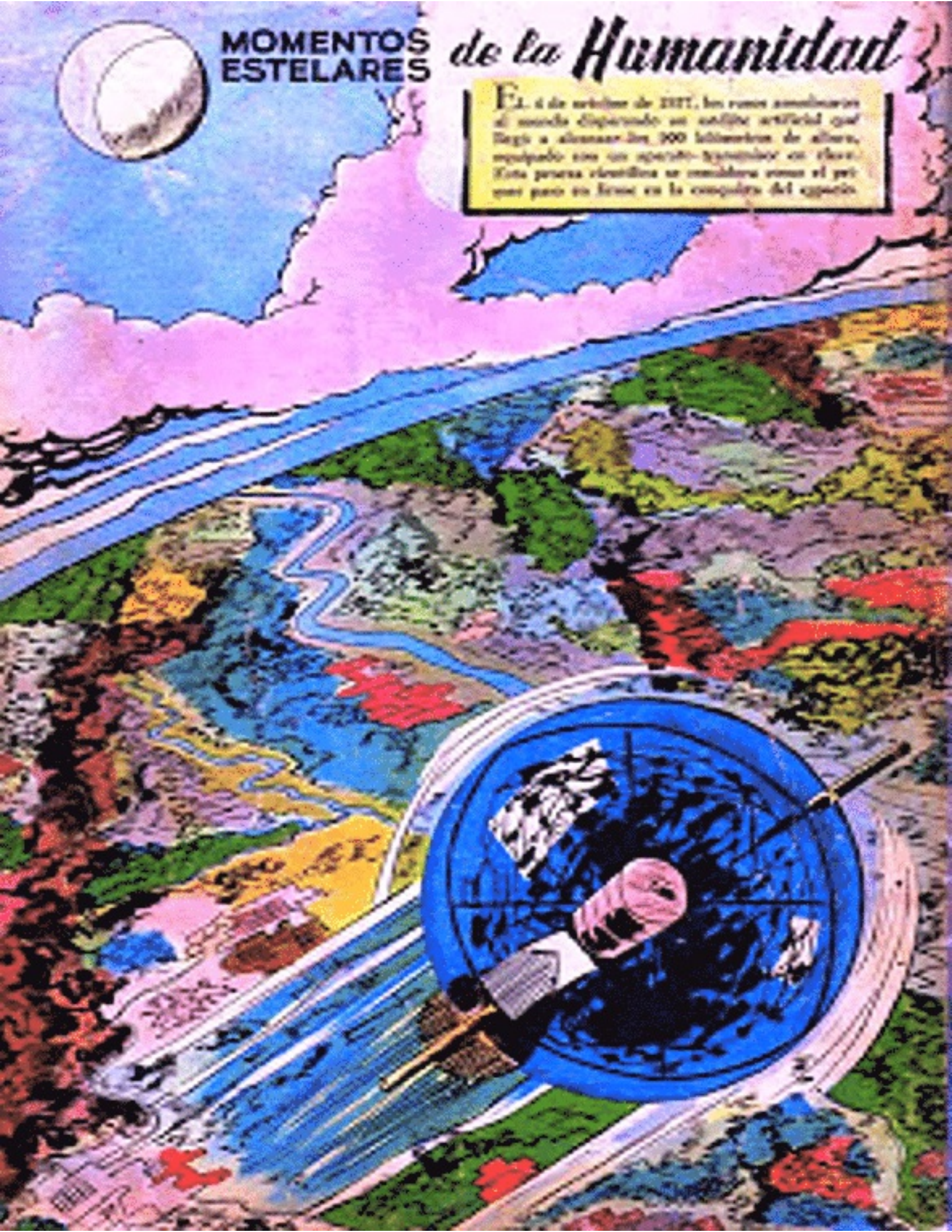
MOMENTOS ESTELARES
de la Humanidad
El 4 de octubre de 1957, los rusos sorprendieron al mundo disparando un satélite artificial que llegó a alcanzar los 900 kilómetros de altura, equipado con un aparato transmisor en clave. Esta proeza científica se considera como el primer paso en firme en la conquista del espacio.